기타공지

〈 성전보수 기금마련을 위한 기도 〉

주님,
우리 공동체와 함께하시며,
저희를 이끌어 주시는,
하느님의 사랑과 은총에 감사드립니다.
이제 저희는 낙후된 성전을 위해,
기도와 정성을 모아,
성전 보수 기금 마련을 준비합니다.
저희의 계획과 수고가,
주님의 뜻 안에서 이루어지게 하시고,
서로 사랑으로 협력하며,
이 길을 함께 걷게 하소서.
어려움 속에서도 낙심하지 않게 하시고,
항상 주님께 의지하게 하소서.
고단한 이민의 삶 속에서도,
저희를 지켜주시고,
주님 안의 평안으로 이끌어주심에
감사드립니다.
우리의 작은 정성을 기쁘게 받아주시고,
이 모금을 통하여 더 많은 이들이,
주님의 사랑을 체험하게 하소서.
저희의 정성이 모여,
다음 세대에게도,
믿음의 보금자리를 물려줄 수 있도록 도와주소서.
우리 주 그리스도를 통하여 비나이다.
아멘.

** 성전기금 모금 현황보고 **

No	Name	Amount	No	Name	Amount	No	Name	Amount	No	Name	Amount
1	주일학교	500	31	박재영	1,500	61	오석미	1,000	91	임영자	1,000
2	유스그룹	400	32	박정훈	1,500	62	오진아		92	장문국	1,000
3	반석회	2,000	33	박정회	100	63	오선아	2,000	93	장수지	1,000
4	이스트브룬스윅 구역	1,167	34	박화성	1,000	64	오현아		94	장종현	400
5	성모회	5,000	35	방숙자	400	65	오용운	2,000	95	전광수	1,000
6	Vesta-Oh LLC	5,000	36	배인경	500	66	오현주 (부제님)	12,000	96	정명숙	300
7	강식	1,200	37	백상헌	1,500	67	우성현	1,000	97	정진오	1,000
8	곽신규	1,000	38	백영숙	1,000	68	우영인	1,000	98	조순자	300
9	곽율리안나	200	39	변상민	1,000	69	유병기	3,000	99	조인	1,000
10	김도용	500	40	변상원	1,000	70	육순재	5,000	100	채희백	5,000
11	김삼식	1,000	41	변태용	4,700	71	윤석로 (부제님)	1,000	101	최경하	1,000
12	김성일	1,500	42	서경호	1,000	72	윤승현	1,000	102	최영옥	1,000
13	김수완	5,000	43	서정근	1,500	73	윤준희	5,000	103	최영찬	2,000
14	김순옥	1,000	44	서현주	1,000	74	이광호	3,000	104	최완준	1,000
15	김안나	1,000	45	성낙순	500	75	이기순	500	105	최승웅 (부제님)	5,000
16	김영필	2,000	46	성낙철	1,000	76	이막동	500	106	최진호	1,000
17	김정숙	500	47	성순영	500	77	이문식	1,000	107	최현지	2,000
18	김태경	600	48	성준엽	1,000	78	이보현	1,000	108	최골롬바	300
19	김진	1,000	49	손경진	300	79	이성문	1,200	109	추승호	1,000
20	나채국	1,000	50	손영렬	1,000	80	이숙희	500	110	토레스 은식	2,000
21	나한복	1,000	51	손영수	1,000	81	이용문	2,000	111	하건철	1,000
22	문형곤	100	52	손종철	3,000	82	이용범 (신부님)	3,000	112	한상철	1,000
23	민병집	2,400	53	손흥구	1,500	83	이재구	1,000	113	한크리스토퍼	1,000
24	박규희	300	54	신준호	1,200	84	이재서	1,000	114	허종	1,000
25	박기호	1,000	55	안을봉	1,000	85	이종권	1,500	115	황분숙	500
26	박덕화	500	56	안청자	500	86	이준원	100	116	황태진	3,000
27	박동준	300	57	안현정	1,500	87	이호용	1,000	117	익명 (2)	2,000
28	박락준	2,000	58	양영길	1,000	88	임문수	500	118	익명 (2)	400
29	박병태	1,200	59	염기선	3,000	89	임성주	1,000	119	익명 (2)	40
30	박애순	500	60	오경숙	3,000	90	임소라	100	120	미국신자 (76)	100,200
약정금액: $267,907.43/$300,000 (89.30%) , 납부금액: $239,435.43/$300,000 (79.81%)											

사순 제5주일

2026년
3월 22일

미사 시간 안내

평 일 (영어미사)
화요일-7:00 PM
수 ~금-9:00 AM
화-금 미사전 묵주기도
주일(한국어/영어 미사)
토(특전/영어)-4:00PM
일요일(영어)-9:00AM
(한국어)-11:30AM
고해성사-11:10AM

사무실 안내

주소: 122 High Street
South Bound Brook,
NJ 08880

#Tel : 732-356-1037
#Email: edisonkcc@gmail.com

근무시간: 수~금
(10:30AM~4:30PM)

에디슨한인천주교회

주임신부
이용범 사도요한

본당부제
오현주 요한

은퇴/종신부제
최승웅 미카엘
윤석로 이냐시오

평협회장
염기선 베드로

에디슨한인천주교회

OUR LADY OF MERCY PARISH

〈 이번 주 전례안내 〉

 # 제 1독서 에제키엘 37,12ㄹ-14

 # 화답송 시편 130(129),1-2.3-4.5와 6ㄴㄷ-7ㄱ.7ㄴㄷ-8(◎ 7ㄴㄷ)

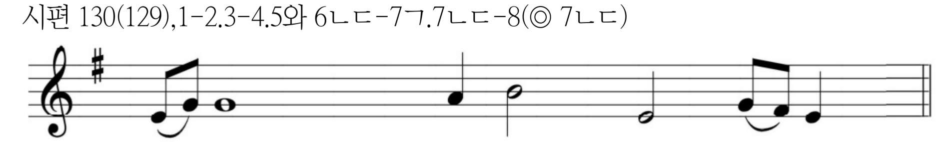

 # 제 2독서 로마서 8,8-11

 # 복음 환호송 요한 11,25.26 참조

○ 주님이 말씀하신다. 나는 부활이요 생명이다. 나를 믿는 사람은 영원히 죽지 않으리라.

 # 복음 요한 11,3-7.17.20-27.33ㄴ-45

 # 성가 입당 124 봉헌 220, 511 성체 175, 169 파견 123

성 당 소 식

✷ 미사지향 (연미사)
- 김명자(헬레나) - 가족
- 이종선(헤레나) - 최세레나&최미카엘
- 김태금 - 은식(글라라)
- 윤재은(베로니카) - 가족
- 성경숙(아가다) - 성안드레아
- 이규호님 영혼을 위하여 - 이규순(미카엘)가족
- 김영례 - 가족
- 김종호(베드로) - 허정(아나스타샤)
- 이은례(데레사) - 박두선(요셉)

✷ 미사지향 (생미사)
- 염은미(글라라) - 가족
- 김영필(안토니오) - 가족
- 오요한 부제님
  우선자(이레네)
  성낙순(미카엘라)
  성순영(라파엘라) - 이은숙(세실리아)
- 황혜선(루시아) - 가족
- 김성일(베드로) 가정
  김수완(세실리아) 가정 - 황선주(요셉피나)
- 한기숙 어머니의 영육간의 건강 - 유미선(클라라)
- 임문택(요셉) - 가족
- 이수형(안드레아) 학사님 - 김유리아나
- 조영석(요한) 권남희(글로리아) - 가족
- 조준석(스테파노) 홍지은(스테파니아) - 가족
- 유병기(베네딕도) - 박재영(요아킴)
- 황선주(요셉피나) - 이서형(요안나)

✷ 지난주 우리들의 정성
- 주일헌금.....$1,378(141명)
- 감사헌금.....$200(오경숙)
- 교무금.....$2,140

윤준희(3) 김수잔(1~2) 백용숙(3) 황태진(3~4)
전광수(3~4) 김영숙(1~2) 서경호(9~12, 1~2) 조인(1~6)

✷ 모든 친교 후 청소 철저
1. 모든 쓰레기통은 비우고 새 비닐백으로 씌워주세요.
2. 재활용통에 쓰레기를 버리지 마시고, 병, 캔, 깨끗한 종이 만 넣어주세요.
3. 바닥 청소
4. 성당안의 가전제품, 큰가구, 규격외의 부피가 큰 쓰레기를 버릴시에는 반드시 사무실과 상의후 절차에 따라 처리해주세요.
5. 성당건물을 사용한 사람은 나올때 반드시 불을 끄고 문을 잠가 주세요.
6. 성당밖에 담배꽁초를 버리지 마세요.

✷ 원할한 주보 제작을 위해 미사 지향 신청 및 주보 공지 사항을 매주 수요일로 마감합니다.

✷ 세무공제 증명서가 필요하신 분들은 사무장에게 연락하시길 바랍니다.

✷ 〈 구역회 style로 하는 성서 공부 〉 최승웅(미카엘) 부제와 함께 같이 하는 성서반이 매주 금요일 오전 11시30분에 있습니다. (문의 : Dr.Choi (908)812-0232)

✷ 예정된 본당 행사 및 일정 (Upcoming Event)
4/5: 부활포장마차 9/27: 야외미사

✷ 환우들의 빠른 회복을 위해 기도 부탁드립니다.
하건철(안토니오) 김영필(안토니오) 염은미(클라라)
곽 율리안나 김삼식(베드로) 김정선(스텔라)

✷ 2차헌금 (3/22): Easter Flower

✷ 2026년 사순판공 일정안내
3월 22일(주일): 김영민 신부님 / 10:10~11:20(미사후 특강)

✷ 3월 십자가의 길 (오전 11시 시작)
3/22 대건회 (강식, 박정훈, 김성일)

✷ 빵과 포도주 봉헌
3/22 최혜자 이순분 3/29 이희숙 황분숙

✷ 빵과 포도주 봉헌 및 친교 봉사 구역별 일정
3/22 노스에디슨 4/19 사우스브런스윅 5/17 썸머셋
6/21 에디슨 7/19 올드브릿지 8/16 이스트브런스윅
9/20 피스브릿지 10/18 노스브런스윅 11/15 럿거스
12/20 먼로

✷ 2026 성주간 전례일정
3월29일(주일) 주님 수난 성지 주일
3월31일(화요일) & 4월1일(수요일) 오전 미사(9am) 경당
4월2일(주님만찬 성목요일) 한/영 통합미사 (7pm)
4월3일(주님수난 성금요일) 한/영 통합미사(3pm)
4월5일(주님 부활 대축일 낮 미사) 한국어 미사(11:30am)

✷ 2026 Bishop's Annual Appeal
메타천 교구내 사목, 교육, 자선활동을 지원하는 2026 Bishop's Annual Appeal에 많은 성원과 참여 부탁드립니다. 2026년 본당 목표금액은 $39,000입니다. 목표금액 달성시 초과금의 50%는 본당으로 귀속됩니다.

✷ 〈예비교우 수련식〉 사순 제 2주일 미사 중 선발식을 마친 Kevin Park 형제님이 세례(부활 성야)를 받기 전, 사순 시기 동안 자신의 마음을 정화하고 그리스도께 더 가까이 나아가기 위해 기도와 참회, 구마식(악을 물리치는 예식)을 거행하는 중요한 단계적 예식인, 제1, 2, 3 수련식을 사순 제 3, 4, 5 주일 미사 중에 가집니다. 이는 영적인 정화와 훈련의 의미를 가집니다. 교우분들의 기도를 부탁드립니다.

✷ 연령회' 에서 알려 드립니다 : 3월과 4월에 기일이 있어서 연도 바치길 원하시는분들은 3월22일(주일) 성당 입구에서 신청해 주시면 연령회 회원들이 3월28일(토) 2시 성당에서 연도를 드립니다. 같이 연도 바치실분들도 환영 합니다. 문의: 박병태 가브리엘(연령회 총무 732-865-1597)

✷ 사우스브런스윅 구역모임
일시/장소: 3월22일(주일) 미사후 / 친교실

✷ 써머셋 구역모임
일시/장소: 3월 22일 (주일) 미사후 / 친교실

✷ 반석회 모임
일시/장소: 3월28일(토요일) 12시 / 성당 친교실

✷ 대건회 모임
일시/장소: 3월 28일(토요일) 6시 / 이호용 프란체스코 형제님댁

✷ 아치에스 행사
일시/장소: 3월 29일(주일) 미사후 / 성당
레지오마리애 연중 가장 중요한 큰 행사로서, 래지오 전단원(행동 및 협조단원) 참석하시어, 성모님의 풍성한 은혜를 받으시기 바랍니다.

✷ 2026 에디슨 성당 친선 탁구대회 (주일학교 주관)
일시/장소 : 4월 26일(주일) 미사 후 / 친교실 (참가비 $5)
음료 판매와 간단한 스낵 제공되오니, 교우 여러분의 많은 관심과 참여를 바랍니다.

말 씀 의 전 례

✷ 제 1독서 에제키엘 37,12ㄹ-14
주 하느님께서 이렇게 말씀하신다. "나 이제 너희 무덤을 열겠다. 그리고 내 백성아, 너희를 그 무덤에서 끌어내어 이스라엘 땅으로 데려가겠다. 내 백성아, 내가 이렇게 너희 무덤을 열고, 그 무덤에서 너희를 끌어 올리면, 그제야 너희는 내가 주님임을 알게 될 것이다. 내가 너희 안에 내 영을 넣어 주어 너희를 살린 다음, 너희 땅으로 데려다 놓겠다. 그제야 너희는, 나 주님은 말하고 그대로 실천한다는 사실을 알게 될 것이다. 주님의 말이다." 주님의 말씀입니다. ◎ 하느님, 감사합니다.

✷ 제 2독서 로마서 8,8-11
형제 여러분, 육 안에 있는 자들은 하느님 마음에 들 수 없습니다. 그러나 하느님의 영이 여러분 안에 사시기만 하면, 여러분은 육 안에 있지 않고 성령 안에 있게 됩니다. 누구든지 그리스도의 영을 모시고 있지 않으면, 그는 그리스도께 속한 사람이 아닙니다. 그러나 그리스도께서 여러분 안에 계시면, 몸은 비록 죄 때문에 죽은 것이 되지만, 의로움 때문에 성령께서 여러분의 생명이 되어 주십니다. 예수님을 죽은 이들 가운데에서 일으키신 분의 영께서 여러분 안에 사시면, 그리스도를 죽은 이들 가운데에서 일으키신 분께서 여러분 안에 사시는 당신의 영을 통하여 여러분의 죽을 몸도 다시 살리실 것입니다. 주님의 말씀입니다. ◎ 하느님, 감사합니다.

✷ 복음 요한11,3-7.17.20-27.33ㄴ-45
그때에 마리아와 그 언니 마르타가 예수님께 사람을 보내어, "주님, 주님께서 사랑하시는 이가 병을 앓고 있습니다." 하고 말하였다. 예수님께서 그 말을 듣고 이르셨다. "그 병은 죽을병이 아니라 오히려 하느님의 영광을 위한 것이다. 그 병으로 말미암아 하느님의 아들이 영광스럽게 될 것이다." 예수님께서는 마르타와 그 여동생과 라자로를 사랑하셨다. 그러나 라자로가 병을 앓고 있다는 말을 들으시고도, 계시던 곳에 이틀을 더 머무르셨다. 예수님께서는 그런 뒤에야 제자들에게, "다시 유다로 가자." 하고 말씀하셨다. 예수님께서 가서 보시니, 라자로가 무덤에 묻힌 지 벌써 나흘이나 지나 있었다. 마르타는 예수님께서 오신다는 말을 듣고 그분을 맞으러 나가고, 마리아는 그냥 집에 앉아 있었다. 마르타가 예수님께 말하였다. "주님, 주님께서 여기에 계셨더라면 제 오빠가 죽지 않았을 것입니다. 그러나 하느님께서는 주님께서 청하시는 것은 무엇이나 들어주신다는 것을 저는 지금도 알고 있습니다." 예수님께서 마르타에게, "네 오빠는 다시 살아날 것이다." 하시니, 마르타가 "마지막 날 부활 때에 오빠도 다시 살아나리라는 것을 알고 있습니다." 하였다. 그러자 예수님께서 그에게 이르셨다. "나는 부활이요 생명이다. 나를 믿는 사람은 죽더라도 살고, 또 살아서 나를 믿는 모든 사람은 영원히 죽지 않을 것이다. 너는 이것을 믿느냐?" 마르타가 대답하였다. "예, 주님! 저는 주님께서 이 세상에 오시기로 되어 있는 메시아시며 하느님의 아드님이심을 믿습니다." 예수님께서는 마음이 북받치고 산란해지셨다. 예수님께서 "그를 어디에 묻었느냐?" 하고 물으시니, 그들이 "주님, 와서 보십시오." 하고 대답하였다. 예수님께서는 눈물을 흘리셨다. 그러자 유다인들이 "보시오, 저분이 라자로를 얼마나 사랑하셨는지!" 하고 말하였다. 그러나 그들 가운데 몇몇은, "눈먼 사람의 눈을 뜨게 해 주신 저분이 이 사람을 죽지 않게 해 주실 수는 없었는가?" 하였다. 예수님께서는 다시 속이 북받치시어 무덤으로 가셨다. 무덤은 동굴인데 그 입구에 돌이 놓여 있었다. 예수님께서 "돌을 치워라." 하시니, 죽은 사람의 누이 마르타가 "주님, 죽은 지 나흘이나 되어 벌써 냄새가 납니다." 하였다. 예수님께서 마르타에게 말씀하셨다. "네가 믿으면 하느님의 영광을 보리라고 내가 말하지 않았느냐?" 그러자 사람들이 돌을 치웠다. 예수님께서는 하늘을 우러러보시며 말씀하셨다. "아버지, 제 말씀을 들어 주셨으니 아버지께 감사드립니다. 아버지께서 언제나 제 말씀을 들어 주신다는 것을 저는 알고 있습니다. 그러나 이렇게 말씀드린 것은, 여기 둘러선 군중이 아버지께서 저를 보내셨다는 것을 믿게 하려는 것입니다." 예수님께서는 이렇게 말씀하시고 나서 큰 소리로 외치셨다. "라자로야, 이리 나와라." 그러자 죽었던 이가 손과 발은 천으로 감기고 얼굴은 수건으로 감싸인 채 나왔다. 예수님께서 사람들에게, "그를 풀어 주어 걸어가게 하여라." 하고 말씀하셨다. 마리아에게 갔다가 예수님께서 하신 일을 본 유다인들 가운데에서 많은 사람이 예수님을 믿게 되었다. 주님의 말씀입니다. ◎ 그리스도님, 찬미합니다.

메타천 교구 공지 / 기도문 / 기타

〈 새로운 주교님을 모시기 위한 기도 〉

주 예수 그리스도님,
영원한 대사제이시며,
착한 목자이신 주님,
저희 메타천 지역 교회에 내려주신,
수많은 은총에 감사하나이다.
저희의 제5대 교구장,
제임스 주교님을 보내주시어,
그의 여러 은사를 통해,
백성들을 보살피게 하셨음에 감사하나이다.
이제 저희 메타천 지역 교회를 위한,
새로운 주교 선임을 위해 간절히 기도하오니,
저희의 기도를 들어주소서.
저희의 교황 레오 14세 성하께,
지혜로운 분별력을 주시고,
다음 주교님을 선발하시는 과정 중에,
현명한 조언자들이 함께하게 하소서.
그리하여 새로 오실 주교님이,
신성한 스승이신 당신을 더욱 닮게 하소서.
주님, 간절히 청하오니,
저희의 다음 주교님이,
당신과 당신의 교회를 향해,
불타는 마음을 갖게 하소서.
그분이 지혜와 충실함,
거룩함으로 충만하게 하시고,
중부 뉴저지 전역에,
신앙의 불꽃을 다시 일으키며,
복음을 전파하는 열정을 갖게 하소서.
주님의 어머니이자 저희의 어머니이신,
복되신 동정 마리아의 전구를 통하여,
새로운 주교님과, 그에게 맡겨진 양 떼를,
영원한 생명의 충만함으로 이끌어 주소서.
당신은 성부와 성령과 함께,
천주로서 영원히 살아계시며 다스리시나이다.
아멘.

DIOCESE OF METUCHEN